

1. グッド・トイ選考事業

担当理事：善本眞弓

「グッド・トイ2015」が決定

多くのトイコンが参加できる仕組みを目指す



5月17日に「グッド・トイ 2015」最終選考会が行われた。今回の選考においては、できるだけ多くのおもちゃコンサルタントによる投票を促すべく、冊子制作を外部委託し、よりわかりやすい冊子づくりを目指している。6月13日には選定証授与式が行われる予定である。

さらに「グッド・トイ 2016」については、選考委員、選考運営委員の改選期にもあたるため、これまでの選考の反省をふまえながら、選考を行ってきたい。

なおグッド・トイの普及を図るために、昨年同様地域グッド・トイ委員会主催での展示会を計画している。

2. 移動おもちゃ美術館事業

担当理事：曾我部晃

過去最高の開催数を予定

前年からの連続開催も多数

開催回数では過去最高になる見込み。今年度はかねてより課題になっているキャラバンセットの一部リニューアルを行う。また、昨年度までに東京おもちゃ美術館監修で制作された西粟倉キャラバンセット及び宮崎キャラバンセットの協力も仰ぎ、開催数増の対応を行う。また、新選定玩具の普及を図るため、地方会員から希望を募り、新選定グッド・トイの展示会の開催することも計画する。

【開催予定】 日程/会場(2015年5月10日時点)

- 5月4～6日／横浜そごう9階市民フロア
- 5月8～10日／イオンタウン守谷
- 5月15～17日／新宿御苑
- 6月6日　　／アスティ徳島　（＊）
- 6月13～14日／福井県こども家族館
- 6月20～21日／福井産業会館
- 6月27日／岡山シンフォニーホール　（＊）
- 7月5日／札幌市教育文化会館　　（＊）
- 7月11日／大阪・YMCA 国際文化センター　（＊）
- 7月25日／宮崎・綾町公民館文化ホール　（＊）
- 8月1～2日／鳥取・ハワイアロハホール
- 8月1～2日／岐阜・じゅうろくぶらざ　　（＊）
- 8月22～23日／東京都檜原村内
- 8月29日／山形県内　　（＊）
- 8月29～30日／三重県津市内
- 9月5～6日／千葉・QIBALL
- 9月12～13日／福岡・八女市黒木きのこ村



9月13日／東京・木材会館（＊）	10月31日～11月1日／秋田県五城目町内
9月19～23日／北海道・釧路こども遊学館	10月31日～11月1日／広島県庄原市
9月26～27日／島根県松江市内	11月中／福島県国見町内
10月3～4日／山形県南陽市内	11月21日～23日／愛知・豊橋こども未来館
10月9～11日／ぎふ清流文化プラザ長良川ホール	11月28日～29日／長野・えんぱーく
10月10～12日／新潟県立こども自然王国	12月5日～6日／フレスポ鳥栖
10月24～25日／秋田県由利本荘市内	2月6日～7日／アクロス福岡

（＊）は、林野庁補正予算で実施される「木づかい全国キャラバン」としての開催。

その他、青森県弘前市、埼玉県秩父市、岡山県西粟倉村等で開催検討中

3. 子育て・世代間交流事業

13年目に向けて広場セット大幅リニューアル

まつりをトイコンの活動発表の場に

① 子育てサロン「おもちゃの広場」（担当理事：石井英子）

北海道から沖縄県まで、年間700回以上のおもちゃのひろばが開催予定である。昨年度行われた「おもちゃの広場交流セミナー」の開催を今年度も行い、広場開催者同士の連携やつながりを大切にしながら、さらなる活動の充実を図っていききたい。また現在使われているおもちゃの広場セット計16セットの更新、会員からの要望がある乳幼児向けパッケージの購入も行う予定である。

東京おもちゃまつり（担当理事：多田純也、曾我部晃）

開催日：10月17、18日

会場：東京おもちゃ美術館+四谷ひろば

例年同様、多数のおもちゃコンサルタントによる出展ブースだけでなく、当日の参加者増に向けて広報活動に力を入れる。また、美術館としてこのイベントをやる意義を追求し、より実りある東京おもちゃまつりの実施をめざしたい。昨年度と同様、校庭も使用して実施。また「森のめぐみの子ども博」も同時開催。



4. 病児の遊びとおもちゃ委員会

担当理事：荻須洋子／二瓶健次

より多くのボランティアが関われる体制の構築

沖縄で生まれた新たな動きを全面支援

例年通り、国立成育医療研究センター「おもちゃライブラリー」・順天堂大学医学部附属順天堂病院・神奈川県立こども医療センター・中川の郷療育センター・千葉大学医学部附属病院・杏林大学附属病院他で活動を継続する。

なお、相馬公立総合病院での活動は、今年度は遊び支援隊の活動として実施する。

① セミナー

2015年秋 「おもちゃコンサルタント向け スキルアップセミナー」 会場：東京おもちゃ美術館

11月下旬 「第2回 病児の遊びとおもちゃケア 沖縄フォーラム」

2016年3月 「第11回 病児の遊びとおもちゃケア」 会場：国立成育医療研究センター



②ホスピタル・トイ・キャラバン

年度内に3回ほど開催予定。現在、北海道大学、大分県立病院、埼玉県小児医療センターなどから開催依頼が届いている。

5. 人材育成事業

担当理事：稲葉恭子

社会人向けの開催充実のインストラクター
通信教育は受講中から密な関係を構築

①おもちゃインストラクター養成講座

修了生を対象としたフォローアップセミナー制度を立ち上げ、おもちゃコンサルタントへのステップアップを積極的に勤める。また、おもちゃ美術館での開催を年10回程度予定しており、社会人の受講を増加させ、おもちゃコンサルタントへの継続受講を推進する。全国の会員の協力のもと、地方での開催も計画しており、現時点で、12地域

(広島/山口/金沢/愛媛/名古屋/北海道/静岡/岐阜/秋田/青森/富山/熊本)での開催を計画。



②おもちゃコンサルタント養成講座

通学の部は、昨年度より新カリキュラムにて実施をしております好評。おもちゃを多様な側面から見つめ、考える内容とする。また通信の部についても、カリキュラム、教材、テキストの充実を図っている。おもちゃコンサルタントマスターによるレポート添削を行うことで、質の高い受講生とのやりとりを行えるようにする。

③ おもちゃコンサルタントマスター養成講座

地域で中心となるリーダーを育てるため、より実践的なグループワークを行うことで、より深い学び合いを目指す。

開講日：12月の土日に予定。 定員 10名

6. 出版事業

理事：菊池貴美江

選定玩具紹介冊子を夏に発刊

『おも遊』もワンテーマ形式を踏襲

『グッド・トイガイド 2015-2016』 8月発刊予定

『おもちゃで遊ぼう』21号 3月発刊予定

7. 会員活動支援

会員の活動を全力支援

支部に限定せず、各地域での取り組みを応援

全国各地で活動を行う、もしくは活動を始めたい会員を支援するために、活躍の場の提供及び会員間の交流促進を目的とした以下の事業に注力する。

①地域グッド・トイ委員会

支部と本部との連携を強めるために、あらゆる機会を通じて事務局スタッフあるいは理事を支部活動へ積極的に派遣する。また昨年度始めた新たな支部活動の支援(支部への講師派遣制度、支部のぼりの支給、支部支援金の創設)を継続し、支部活動の活性化を図る。また木育キャラバンやおもちゃインストラクター養成講座の支部開催等を通じて、首都圏以外の会員の活躍の場を確保するとともに、地方会員のネットワークの強化を図り、支部活動の活性化及び支部の組織化につながるようにしていきたい。支部長会議は、6月12日・13日に開催予定。

②おもちゃコンサルタント仕事チーム(仮称)の発足

本部への届くさまざまな協力依頼(研修セミナー等の講師、ワークショップの開催、イベントの実施など)について、事前に登録したおもちゃコンサルタントに情報提供することで、おもちゃコンサルタントとして活躍できる場を幅広く提供できるように仕組みづくりを行う。資格を仕事に活かすという活動領域に力を入れてゆく。

③地方会員の交流の場の積極的活用

地方でのおもちゃインストラクター養成講座等の開催のために理事や会員あるいは事務局スタッフが赴いた際に、積極的に地方会員との研究会や交流会の場を設定する。そのことにより、スキルアップだけでなく、本部事業との連携の可能性などを探る機会としても活用する。

④その他(前掲)

新選定玩具の展示会の開催、おもちゃの広場開催者向けセミナーの開催及びおもちゃのリニューアル等、全国各地の会員が「おもちゃ文化の向上」に関わるさまざまな事業について、これまで以上に充実して実施できるよう支援する。

8. 東京おもちゃ美術館事業

担当理事: 菊池貴美江 / 春日明夫 / 中村佳子

今年のリニューアルは「あかのへや」

企画展のテーマはロシア

① 東京おもちゃ美術館

昨年度の過去最高の入館者数を達成することができた。一方で館内混雑(特に「赤ちゃん木育ひろば」)による満足度の低下防止及び事故のリスク削減のため、入館者数を抑える方策が必要であるとの認識がある。6月1日からは一部入館料の改定を行う。大人料金の100円増額、6ヶ月以上の子どもに対して入館料が適用されることが大きな変更点となる。

また、館内のインフォメーションボードの活用をはじめ、入館者に東京おもちゃ美術館のコンセプト、日本グッド・トイ委員会の人材育成制度を伝えることで、活動への理解者を増やす手法を探る。

② おもちゃ学芸員

より多くの方々が、継続してかつ誇りをもっておもちゃ学芸員として活動できるように、館内イベントの充実、独自の研修会(お話組木の会、手づくりおもちゃの会など)の開催等を行っていく。スタッフとおもちゃ学芸員、より一層力を合わせ、東京おもちゃ美術館を支えていけるような体制を構築していきたい。

③ 企画展

『マトリョーシカとロシアの玩具展』 4月11日～9月27日

『木のおもちゃ作家展4』 10月9日～12月25日

『マトリョーシカとロシアの玩具展』(再展示) 1月8日～4月3日

④ リニューアル及びメンテナンス

今年度は「おもちゃのまち・あか」の一部展示を更新する予定である。なお「おもちゃのもり」と「赤ちゃん木育ひろば」のクリーニングやおもちゃのメンテナンス、閉館後の清掃を担当業者に委託するなど、設備自体の美しさを維持する方法も検討中。



自治体・企業と連携を図り、ウッドスタート運動を促進
園へ向けての木育セミナーも夏に実施

①林野庁補助事業

今年度も林野庁補助事業「木づかい運動を促進するための総合的普及啓発」の「木育活動支援」を申請し、受託が決定した。(総額 1630 万円)。その中で下記事業を行う予定である。

○木育イベント事業

・木育キャラバン、森のおもちゃ美術館の開催(前掲)

・森のめぐみの子ども博の開催 10月17、18日の東京おもちゃまつりと同時開催。

・木育円卓会議の開催

群馬県上野村、福井県福井市、東京都檜原村、秋田県由利本荘市などで開催予定。木育キャラバンあるは
ウッドスタート宣言と同時開催することで、各地域の木育推進のきっかけとなるようにしていく。

・第3回木育サミットの開催

長野県塩尻市にて3月開催予定。初の地方での開催となる。塩尻の独自性を活かしながらも、全国から多
方々が集まれる内容にしたい。

○木育インフォメーション事業

・木育ラボの充実

○木育推進委員会

・木育推進委員会の開催

川上から川下まで各方面から選出された委員によって構成される。それぞれの役割分担を明確にし、事業
がスムーズに運営できるようにしていく。

○木育人材育成事業

・木育インストラクター養成講座の開催

各地域で木育推進の推進力となる人材を育成するための講
座を開催する。全国5ヶ所での開催を予定。

・森の恵みの保育環境セミナーの開催

保育環境の中に地域材を取り入れ、木育の活動を推進して
いくために、その意義や具体的なプログラムを学ぶための研
修セミナーを開催する。東京都との共催。

○木育ネットワーク化事業

・木育ゼミナールの開催

木育先進地域のキーパーソンの交流の場を設けることで、さらなる地域での木育推進起爆剤とする。年3回の
開催を予定しており、その総まとめとして上記「木育サミット」を位置づけ、系統的な研究、発表の場として、木
育の理論化に寄与できるようにしたい。



②ウッドスタート事業

ウッドスタート「自治体100×企業100プロジェクト」を推進し、誕生祝い品制度の導入を軸として、ウッドスタート
を普及させていく。具体的には以下の通り。

○誕生祝い品制度

【自治体】 現段階で今年度内のウッドスタート宣言を検討しているのは以下の自治体である。

秋田県由利本荘市・秋田県五城目町・福島県国見町・群馬県上野村・東京都豊島区・
神奈川県小田原市・富山県氷見市・奈良県吉野町・徳島県那賀町など

【企業】 ネットワークのさらなる充実を図るためには、企業の参画が不可欠である。木育推進委員会メンバー

を軸に、企業版パンフレットを活用しながら、企業が宣言できるように積極的に働きかけていく。

○赤ちゃんサロン木育化事業

保育園、幼稚園、子育て支援センター、博物館など、子どもたちが過ごす空間への地域材の活用、木育の取組の推進、人材養成等に関して、積極的に関わりをもっていく。具体的には以下のような取組が予定されている。

【自治体】

南陽市：木育博物館への関わり

檜原村：檜原おもちゃビレッジ(檜原森のおもちゃ美術館)への関わり

岐阜県：ぎふ森のおもちゃ美術館への関わり

国頭村：5月29日～31日にスタディツアーを実施。「やんばる森のおもちゃ美術館」の運営サポート

その他、知床、代官山、府中、小国などでも地域材を活用したおもちゃ美術館の建設や子育てサロンの計画あり。

【企業】

良品計画：木育ひろばの普及及びおもちゃコンサルタント派遣による木育事業の展開

サミット：木育おもちゃセットの配布(中野区)

三菱地所レジデンス：タワーマンション共用部分の木育化

三井不動産：ららぽーと海老名のキッズコーナーの木育化 総合地所：マンション共用部分の木育化

10. 東日本大震災「あそび支援隊」

担当理事：多田千尋/多田純也/曾我部晃

飯館村を中心に活動

相馬市の総合病院にも遊びを届ける

今なお全村避難を強いられている福島県飯館村への支援を引き続き行う。今年度は福島市内に設立された「子育て支援センターもくもく」を活動地として、イベントの実施、手づくりおもちゃのワークショップの開催とともに、例年通りミニ木育キャラバンの開催も行っていく予定である。

また昨年度に引き続き、公立相馬総合病院(福島県相馬市)での病院向け移動型おもちゃ美術館も実施し、闘病中の子と親への遊び支援も行う予定である。



11. 国際交流

担当理事：多田千尋

①ミャンマー

昨年度末、ミャンマーで様々な支援活動を続けている認定NPO法人「ブリッジ・エーシア・ジャパン」と連携しながら、ミャンマー農村部の小学校に本とおもちゃを送り届ける「ミャンマーBOOK & TOY 100」プロジェクトを始める。なお、2014年度末までに、会員及び既存寄付者より712,000円の寄付金が集まっている。

2015年度は、「森のおもちゃ美術館・新宿御苑展」や「東京おもちゃまつり」などのイベントでも広報活動を行う。



②台湾との交流

台湾おもちゃ図書館連絡協議会と連携をしながら、台湾での移動おもちゃ美術館の開催に向けての可能性を探る。

特定非営利活動法人
日本グッド・トイ委員会

2015年度予算
活動計算書

(正味財産)

2015年4月1日から2016年3月31日まで

【単位:円】

科目	2014年度 決算	2015年度 予算案	前年度 決算比
I 収益			
1. 受取会費			
正会員受取会費	8,397,000	8,800,000	105%
賛助会員受取会費	700,000	700,000	100%
2. 受取寄附金			
受取寄附金	2,998,325	2,000,000	67%
3. 受取助成金等			
受取民間助成金及び補助金	16,392,450	17,000,000	104%
4. 事業収益			
(1)グッド・トイ選定のためのおもちゃの選定事業	0	0	
(2)グッド・トイ選定おもちゃの展示会事業	21,506,792	38,000,000	177%
(3)おもちゃコンサルタント・おもちゃインストラクターの 人材育成及び認定事業	36,343,333	41,100,000	113%
(4)おもちゃ文化の向上を目指す研究、情報収集 及び情報提供事業	63,718,731	54,300,000	85%
(5)おもちゃ文化に関する機関誌、研究紀要等の 編集および発行事業	2,160,359	2,800,000	130%
(6)遊びのボランティア・手作りおもちゃの講師としての おもちゃコンサルタント・おもちゃインストラクターの派遣事業	330,500	600,000	182%
(7)その他目的を達成するために必要な事業	0	0	
(8)東京おもちゃ美術館運営事業	63,560,645	71,000,000	112%
5. その他収益			
受取利息	13,606	15,000	110%
雑収益	4,808	5,000	104%
収益計	216,126,549	236,320,000	109%
II 費用			
1. 事業費			
(1) 人件費			
給料手当	36,799,745	46,450,000	126%
法定福利費	4,818,975	5,850,000	121%
福利厚生費	246,504	300,000	122%
人件費計	41,865,224	52,600,000	126%
(2) その他経費			
事業支出	59,630,610	53,160,000	89%
外注費	13,503,272	17,280,000	128%
雑給	1,746,711	2,010,000	115%

通信費	652,092	960,000	147%
荷造運賃	7,509,804	11,270,000	150%
旅費交通費	14,553,403	20,690,000	142%
広報印刷費	4,311,263	5,590,000	130%
交際費	664,900	830,000	125%
会議費	2,307,209	2,760,000	120%
事務消耗品費	4,159,639	4,620,000	111%
家賃	5,732,000	6,400,000	112%
水道光熱費	2,546,188	2,700,000	106%
保険料	166,354	200,000	120%
租税公課	78,000	80,000	103%
減価償却費(*)	8,363,990	9,500,000	114%
諸会費	3,900	0	0%
リース料	731,326	750,000	103%
支払手数料	311,419	400,000	128%
支払利息	199,121	150,000	75%
雑費	1,748,419	2,200,000	126%
その他経費計	128,919,620	141,550,000	110%
事業費計	170,784,844	194,150,000	114%
2. 管理費			
(1) 人件費			
給料手当	7,438,410	9,000,000	121%
法定福利費	1,140,298	1,500,000	132%
福利厚生費	425,863	700,000	164%
人件費計	9,004,571	11,200,000	124%
(2) その他経費			
通信費	847,152	1,200,000	142%
荷造運賃	483,876	500,000	103%
旅費交通費	947,782	1,100,000	116%
広報印刷費	98,190	160,000	163%
交際費	18,360	40,000	218%
会議費	58,570	100,000	171%
事務消耗品費	1,526,846	1,500,000	98%
家賃	0	0	
支払報酬	756,792	800,000	106%
租税公課	8,229,688	5,000,000	61%
支払手数料	55,316	70,000	127%
その他経費計	13,022,572	10,470,000	80%
管理費計	22,027,143	21,670,000	98%
費用計	192,811,987	215,820,000	112%
Ⅲ. 当期正味財産増減額	23,314,562	20,500,000	88%
Ⅳ. 前期繰越正味財産額	108,457,977	131,772,539	121%
Ⅴ. 次期繰越正味財産額	131,772,539	152,272,539	116%

2015年度予算(事業別)

【単位:円】

	①選定事業	②展示会事業	③人材育成			④研究・情報提供			
	選考会	キャラバン	インストラクター	TC通学	TC通信	マスター	広場	病院協会	まつり
収入									
事業収入	0	38,000,000	25,000,000	7,700,000	7,900,000	500,000	0	1,600,000	3,700,000
助成金収入	0	0	0	0	0	0	0	0	0
寄付金収入	0	0	0	0	0	0	0	0	0
経常収入計	0	38,000,000	25,000,000	7,700,000	7,900,000	500,000	0	1,600,000	3,700,000

支出									
事業支出	30,000	5,000,000	8,000,000	710,000	2,500,000	0	1,800,000		500,000
給与手当		4,500,000	2,600,000	1,300,000	1,300,000	0	0	1,400,000	0
外注費	500,000	3,800,000	2,550,000	700,000	60,000	70,000	200,000		700,000
事業費計	530,000	13,300,000	13,150,000	2,710,000	3,860,000	70,000	2,000,000	1,400,000	1,200,000

雑給	0	500,000	0	0	130,000	0	0	0	60,000
法定福利費	0	700,000	450,000	200,000	200,000	0	0	0	0
福利厚生費	0	0	0	0	0	0	0	0	0
通信費	160,000	10,000	0	0	70,000	0	500,000		0
荷造運賃	100,000	6,400,000	360,000	10,000	150,000	10,000	600,000		100,000
旅費交通費	300,000	4,800,000	1,880,000	110,000	80,000	150,000	20,000		0
広報印刷費	30,000	200,000	40,000	100,000	50,000	20,000	0		400,000
交際費	0	50,000	30,000	30,000	10,000	10,000	20,000	0	200,000
会議費	100,000	50,000	540,000	80,000	30,000	40,000	50,000		200,000
事務消耗品費	70,000	150,000	300,000	150,000	10,000	0	0		100,000
家賃	0	700,000	0	0	0	0	0	0	0
水道光熱費	0	0	0	0	0	0	0	0	0
保険料	0	40,000	0	0	0	0	0	0	30,000
租税公課	0	70,000	0	0	0	0	0	0	0
諸会費	0	0	0	0	0	0	0	0	0
リース料	0	0	0	0	0	0	0	0	0
支払手数料	10,000	30,000	50,000	10,000	10,000	0	10,000		10,000
減価償却費	0	0					0		0
支払利息	0	0	0	0	0	0	0	0	0
雑費		0	0	0	0	0	0	0	200,000
管理費計	770,000	13,700,000	3,650,000	690,000	740,000	230,000	1,200,000	0	1,300,000
支出計	1,300,000	27,000,000	16,800,000	3,400,000	4,600,000	300,000	3,200,000	1,400,000	2,500,000

収支差額	-1,300,000	11,000,000	8,200,000	4,300,000	3,300,000	200,000	-3,200,000	200,000	1,200,000
------	------------	------------	-----------	-----------	-----------	---------	------------	---------	-----------

	④研究・情報提供				⑤編集・発行 『おも遊』ガイド	⑥ボランティア・講師派遣		⑧美術館 TTM	事業計
	木育拠点	WS	支援隊	ミャンマ		病児	会員活動		
収入									
事業収入	18,000,000	31,000,000	0		2,800,000	100,000	500,000	71,000,000	207,800,000
助成金収入	16,300,000	0	0		0	700,000	0		17,000,000
寄付金収入		0	0	500,000		650,000	0	850,000	2,000,000
経常収入計	34,300,000	31,000,000	0	500,000	2,800,000	1,450,000	500,000	71,850,000	226,800,000

支出									
事業支出	10,350,000	15,300,000	0	1,300,000	400,000	470,000	300,000	6,500,000	53,160,000
給与手当	8,850,000	1,000,000	0		0	0	0	25,500,000	46,450,000
外注費	2,050,000	4,000,000	0		1,900,000	80,000	70,000	600,000	17,280,000
事業費計	21,250,000	20,300,000	0	1,300,000	2,300,000	550,000	370,000	32,600,000	116,890,000

雑給	1,200,000	50,000	0		20,000	0	0	50,000	2,010,000
法定福利費	500,000	300,000	0		0	0	0	3,500,000	5,850,000
福利厚生費	0	0	0		0	0	0	300,000	300,000
通信費	100,000	0	0		20,000	50,000	0	50,000	960,000
荷造運賃	1,170,000	950,000	50,000		20,000	100,000	1,100,000	150,000	11,270,000
旅費交通費	3,000,000	700,000	300,000	300,000	0	1,050,000	500,000	7,500,000	20,690,000
広報印刷費	1,350,000	150,000	50,000		1,600,000	50,000	50,000	1,500,000	5,590,000
交際費	250,000	0	0		0	10,000	100,000	120,000	830,000
会議費	1,300,000	50,000	0		20,000	50,000	50,000	200,000	2,760,000
事務消耗品費	1,300,000	150,000	100,000		10,000	80,000	200,000	2,000,000	4,620,000
家賃	0	0	0		0	0	0	5,700,000	6,400,000
水道光熱費	0	0	0		0	0	0	2,700,000	2,700,000
保険料	0	0	0		0	0	130,000	0	200,000
租税公課	10,000	0	0		0	0	0	0	80,000
諸会費	0	0	0		0	0	0	0	0
リース料	0	0	0		0	0	0	750,000	750,000
支払手数料	70,000	50,000	0		10,000	10,000	100,000	30,000	400,000
減価償却費	500,000						0	9,000,000	9,500,000
支払利息	0		0		0	0	0	150,000	150,000
雑費			0		0	0	0	2,000,000	2,200,000
管理費計	10,750,000	2,400,000	500,000	300,000	1,700,000	1,400,000	2,230,000	35,700,000	77,260,000
支出計	32,000,000	22,700,000	500,000	1,600,000	4,000,000	1,950,000	2,600,000	68,300,000	194,150,000

収支差額	2,300,000	8,300,000	-500,000	-1,100,000	-1,200,000	-500,000	-2,100,000	3,550,000	32,650,000
------	-----------	-----------	----------	------------	------------	----------	------------	-----------	------------

* 財務諸表の作成は、NPO法人会計基準によっています。 * 消費税は税込処理によっています。

1. 法人経営状況

単位【千円】

	2010年度	2011年度	2012年度	2013年度	2014年度	2015年度予算
売上高	104,024	170,393	157,126	240,765	216,127	236,320
費用計	111,599	142,631	142,382	212,213	192,811	215,820
人件費(給与)	27,813	30,456	32,411	37,925	44,238	55,450
次期繰越額	37,402	65,163	79,907	108,457	131,772	152,272

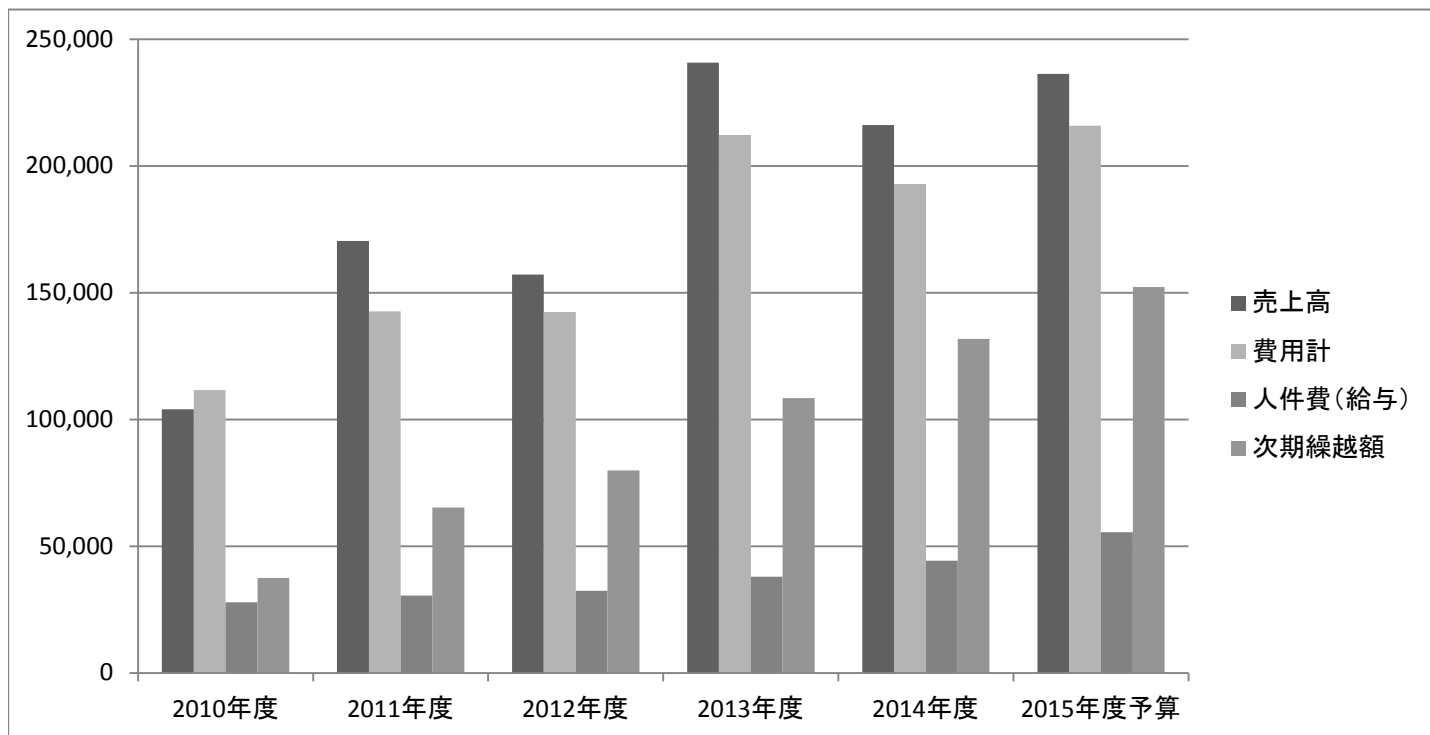

2. 東京おもちゃ美術館 入館者数及び入館者数推移

	2010年度	2011年度	2012年度	2013年度	2014年度	2015年度予算
入館者数 (1/10名)	6,926	11,974	12,270	12,792	13,570	12,000
入館料 (万円)	2,965	4,825	4,775	5,406	5,983	7,000

